

## Útfærsla og staðsetning hjólavegvísa – Almenn

Hvað varðar efnisval vegvísa er gert ráð fyrir sama efni og notað er fyrir vegvísa í almenna vegakerfinu, sjá leiðbeiningar á heimasíðu Vegagerðarinnar.

Allar frágangur á skiltum skal vera á þann hátt að ekki skapist hætta á meiðslum vegfarenda við árekstur eða viðkomu. Forðast skal og verja hvassa kanta og horn skilta á þann hátt að útfærsla þeirra verði sem öruggust.

Vegvísa skal setja á sérstaka staura eða slár. Í undantekningartilfellum má setja vegvísa á aðra staði t.d. annan vegbúnað, staura eða girðingu. Forðast ætti að setja hjólavegvísa á sama staur og almenn umferðarskilti (undantekning er umferðarskilti fyrir hjólandi). Einnig þarf að hafa gætur af að hjólavegvísarnir skyggi ekki á önnur skilti.

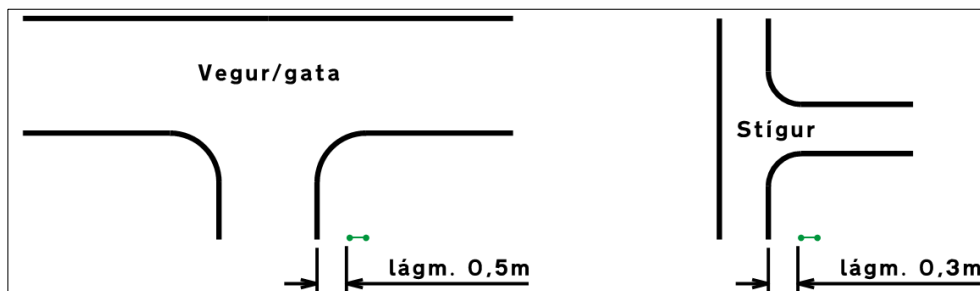

Mynd 1: Kantur hjólavegvísis skal vera minnst 0,5 m frá götukanti og 0,3 m frá stígakanti.

- Staðsetja ætti hjólavegvísa á þann hátt að þeir eru sem sýnilegastir fyrir hjólreiðamenn og auðvelt að lesa af þeim.
- Huga þarf sérstaklega að öryggissvæði vega en mikilvægt er að nota eingöngu viðurkenndan vegbúnað innan þeirra.
- Þar sem vegvísir getur haft áhrif á sjónlengdir er hámarkshæð vegvísis 0,9 m, mælt frá akbraut.
- Mælt er með fjarlægðin að undirkanti sé mest 1 m í opnu landi, til að skiltin séu í svipaðri hæð hvar sem er á lykilleiðunum.

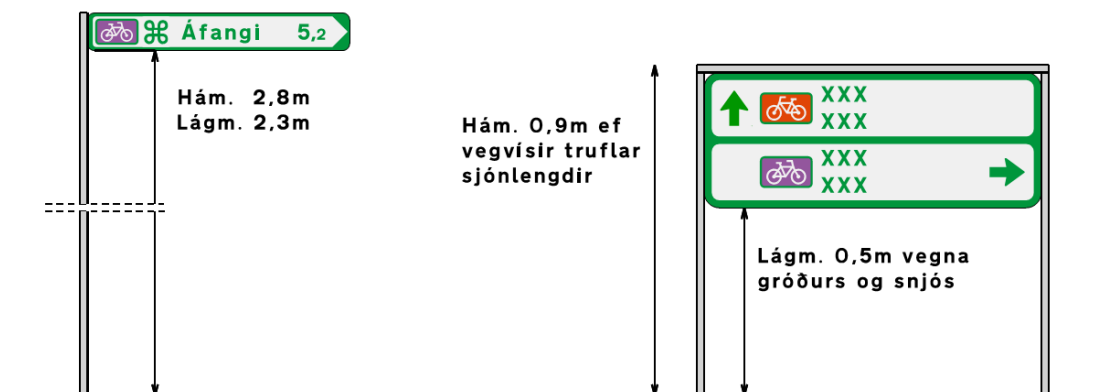

Mynd 2: Leiðbeiningar varðandi hæðartakmarkanir vegvísa.

- Fjarlægðin frá jörðu að undirkanti vegvísa skal vera minnst 0,5 m og mest 2,8 m. Þó er leyfilegt að hafa lágmarkshæð 0,2 m ef yfirborð undir skilti er þannig útfært að ekki myndist hætta á að t.d. gróður eða snjór skyggi á skiltið.
- Hægt er að staðsetja vegvísi yfir hjólastíg en þá er lágmarks hæð undir skilti 2,3 m.
- Vegna snjóruðningstækja getur verið nauðsynlegt að setja vegvísi hærra en þó ekki þannig að hæð undir skilti yfirstígi 2,8 m.
- Tryggja skal að skilti snúi ávallt rétt að hjólandi og ekki sé hægt að snúa skiltunum.

## Leiðarmerki



Mynd 3: Dæmi um leiðarmerki. Á merkjunum er hjólamerki með mögulegum lit lykilleiðar og e.t.v. heiti leiðar eða áfangastaðar. Undirmerki geta sýnt pílu eða upplýsingar varðandi áfangastaði og fjarlægðir.

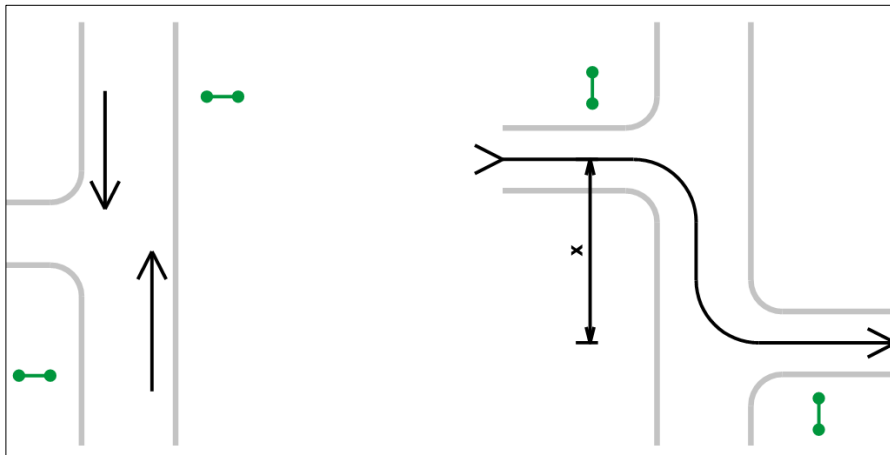

Mynd 4: Til vinstri eru leiðarmerki sett til staðfestingar á leið. Þar mætti einnig hugsa sér eitt leiðarmerki hægra megin til móts við minni stíginn. Til hægri má sjá þegar leið liggur gegnum tvenn stígamót. Þar má merkja með stökum leiðarmerkjum ef x er minna en 50 m og útsýni yfir stígamótin gott.

Merkin eru notuð til að merkja leiðir og sett upp þar sem hættu er á misskilningi í leiðarvali. Einnig notuð til að minna vegfarendur á hvaða leið þeir eru.

- Venjulega er leiðarmerki sett hægra megin leiðar. Það fer þó eftir aðstæðum.
- Hægt er nota pílu undir leiðarmerkjum á sér undirskilti.
- Þá er hægt að setja fjarlægðir til helstu staða meðfram leiðarmerki en þess konar upplýsingar eru þá einnig settar á sérstakt undirskilti.
- Að hámarki eru settir tveir áfangastaðir á slík undirmerki með lengri fjarlægð efst og styttri fjarlægð neðst.
- Ef notuð eru tvenn undirmerki, annars vegar með fjarlægðum og hins vegar píla, skal pílan vera neðst.
- Undirmerki hafa venjulega sömu breidd og leiðarmerkin.
- Leiðarmerkin má útfæra á þann hátt að merking er á báðum hliðum skiltis sem getur verið hentugt í mörgum tilfellum.
- Leiðarmerki með hliðarlengdir 200 mm má að jafnaði setja á staka staura en stærri merki er að betra að setja á sérstaka skiltastæðu.

## Píluvegvisar

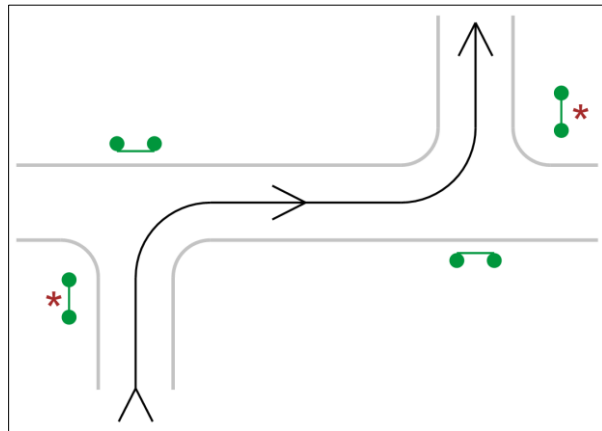

Mynd 5: T.v. ýmsar útfærslur píluvegvisa, t.d. hjólamerki með lit lykilleiðar, EuroVelo merkið, þjónustumerki og brotin lína kringum hjólamerki. T.h. er uppsetning píluvegvisa þar sem lykilleið liggur gegnum tvenn stígamót og fjarlægðin milli þeirra er meiri 50 m. Sömu upplýsingar geta verið á báðum hliðum þeirra skilta sem merkt eru með stjörnu.

Notaðir í stígamótum, þar sem stefnubreyting leiðar á sér stað og þar sem þörf er á að gefa upp áfangastað.

- Á hverjum píluvegvisi er sá staður sem er fjarlægastur efstur.
- Píluvegvisar sem vísa í sömu átt skulu vera ofan á hver öðrum og vera jafn langir.

## Töfluvegvisar

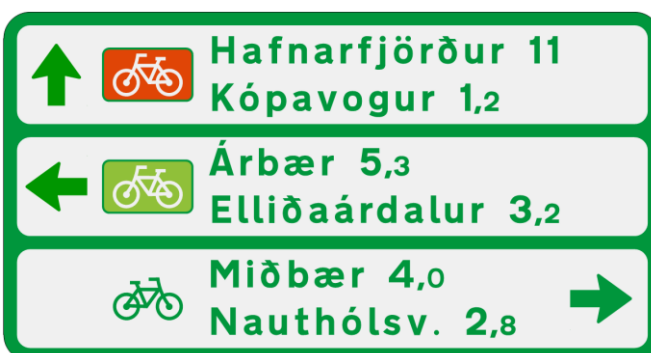

Mynd 6: T.v. dæmi um töfluvegvisi. T.h. dæmi um uppsetningu töfluvegvisa þar sem tvær lykilleiðir koma saman við stígamót. Nær stígamótunum væri einnig hægt að setja píluvegvisa til frekari útskýringa.

Töfluvegvisar eru settir rétt áður en komið er að stígamótum, nákvæm staðsetning fer eftir aðstæðum.